LE MAGAZINE DE BAYEUX INTERCOM

N°31 DÉCEMBRE 2026

Regards.

DOSSIER

ICI, L'INDUSTRIE RÉUSSIT

PAGE 13



ÉCOLES
L'école Letot-La Poterie fait peau neuve
PAGE 6

MOBILITÉ
L'application de covoiturage Daily fait le plein !
PAGE 10

CLIMAT
Comment les écoles de Bayeux Intercom se préparent-elles aux futures canicules ?
PAGE 20

bayeux-intercom.fr

Bayeux intercom

SOMMAIRE

Regards.

LE MAGAZINE DE BAYEUX INTERCOM

N°31 DÉCEMBRE 2026

PAGE 3
En clair.
Entretien avec Arnaud Tanquerel
Président de Bayeux Intercom

PAGE 4
Dans le rétro.
Retour en images

PAGE 6
Vue d'ensemble.
L'actu en continu



PAGE 13
Dossier.
ICI, L'INDUSTRIE RÉUSSIT

PAGE 18
Vu d'ici.
L'actu des communes

PAGE 20
À la loupe.
Comment les écoles de Bayeux Intercom se préparent-elles aux futures canicules ?

PAGE 21
C'est vous qui voyez.
#bayeuxintercom

PAGE 22
Zoom sur.
Stéphane Lecourt

PAGE 23
À voir absolument.
Vos rendez-vous loisirs et culture

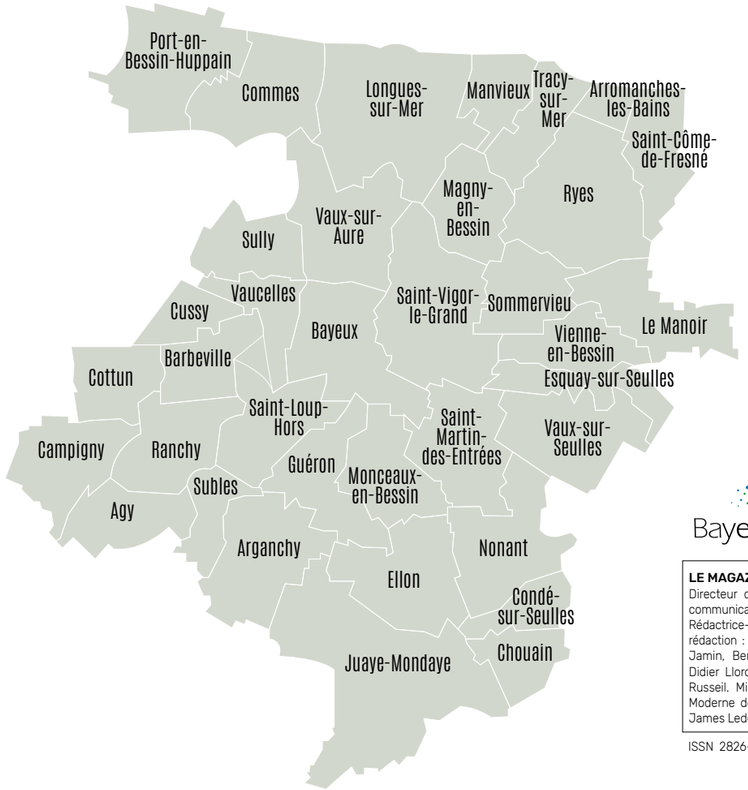

LES 36 COMMUNES DE BAYEUX INTERCOM

Bayeux intercom

LE MAGAZINE BIANNUEL DE BAYEUX INTERCOM
Directeur de la publication : Arnaud Tanquerel - Directrice de la communication / Responsable du magazine : Anne-Lise Ordonez. Rédactrice-coordinatrice-photographe : Marie Curieux. Comité de rédaction : Catherine Dos Santos, Damien Godon, Paul Hamelin, Loic Jamin, Bernard Kermoal, David Lemaresquier, Mélanie Lepoultier, Didier Llorca, Nicolas Martin, Sylvain Potier, Nicolas Rouxel, Bruno Russeil. Mise en page : Zenial agency - Impression : Imprimerie Moderne de Bayeux - Crédits photographiques : Bayeux Intercom, James Ledolley, Stéphane Maurice.

ISSN 2826-9772



TROIS QUESTIONS À

Arnaud Tanquerel

PRÉSIDENT DE BAYEUX INTERCOM

Pourquoi avoir lancé si rapidement un projet de territoire ?

« Dès le lendemain des élections municipales et communautaires, nous avons fait le choix de ne pas attendre pour nous mettre au travail. Un nouveau mandat doit être l'occasion de regarder loin devant et de définir collectivement ce que nous voulons pour notre territoire. Ce projet doit nous permettre de donner un cap pour les années à venir, à partir de nos forces, de nos fragilités et des évolutions auxquelles nous devons nous préparer.

La parole des habitants est venue compléter ce travail. Le questionnaire qui leur a été proposé a recueilli près de 1 300 réponses, ce qui constitue une participation particulièrement importante, une vraie satisfaction et témoigne de l'intérêt porté à l'avenir de notre territoire. Les réponses font ressortir un attachement très fort à Bayeux Intercom : le cadre de vie, la qualité de l'environnement et les nombreux atouts du territoire sont appréciés. Elles traduisent également une volonté claire de s'y inscrire dans la durée. C'est un point de départ très encourageant : notre responsabilité est désormais de préserver ces qualités tout en répondant aux attentes et aux défis qui se présentent à nous ».

Quelle méthode avez-vous choisie pour construire ce projet ?

« Nous avons voulu une démarche profondément collective. Les élus communautaires ont été invités à travailler ensemble à partir d'un diagnostic partagé, complété par les contributions des habitants. Deux séminaires de travail de quatre heures ont ainsi permis de confronter les regards, de faire émerger les priorités et de commencer à dessiner les grands chantiers du mandat. Le premier a réuni 41 élus et le second 50, autour de sujets aussi essentiels que le logement, les mobilités, l'adaptation au changement climatique, le développement économique ou encore les services de proximité.

Cette mobilisation rapide et cette méthode de travail placent Bayeux Intercom parmi les tout premiers territoires normands qui ont engagé ce travail.

Une autre particularité de cette démarche mérite d'être soulignée : la très grande majorité de ce travail a été réalisée en interne, grâce à la mobilisation des services et des élus. Nous avons privilégié nos compétences et notre connaissance du territoire, plutôt que de recourir à des cabinets extérieurs. Un choix de maîtrise de la dépense publique et de valorisation de nos ressources internes ».

Quelle sera la suite ?

« Le projet de territoire n'aura de sens que s'il débouche sur des actions concrètes. Les échanges des élus ont déjà fait apparaître plusieurs priorités : mieux répondre aux besoins en logement, renforcer l'attractivité résidentielle et économique, adapter notre territoire au changement climatique, améliorer les mobilités et conforter les services du quotidien.

Nous allons désormais poursuivre ce travail, en associant les habitants et en transformant progressivement ces orientations en feuille de route. Notre ambition est simple : faire de ce projet de territoire un projet partagé, utile, au service des 36 communes et de tous ceux qui vivent, travaillent et entreprennent ici ».

Dans le rétro.



JUIN

ÉCOLES

1 048 enfants se sont relayés sur les pistes du Stade Henry Jeanne à Bayeux, les 1er et 2 juin derniers, pour courir le traditionnel Enduro scolaire de Bayeux Intercom. Chaque tour de piste a été converti en euros, si bien que 2 296 € ont été récoltés au profit de l'association Cadet Roussel qui vient en aide aux enfants atteints de leucémie ou de tumeur cancéreuse. Partenaire financier de l'opération : entreprise Martragny

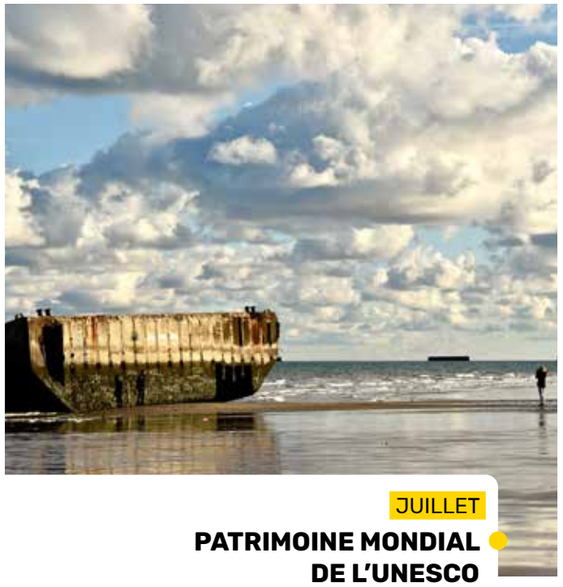

JUILLET

PATRIMOINE MONDIAL DE L'UNESCO

Les plages du Débarquement de Normandie, témoins de l'opération alliée du 6 juin 1944 qui a participé à la Libération, ont intégré la prestigieuse liste des sites inscrits au patrimoine mondial de l'UNESCO. Un honneur pour le territoire de Bayeux Intercom qui compte le port artificiel d'Arromanches-les-Bains, sur le secteur de Gold Beach, reconnu pour le rôle majeur qu'il a joué dans le tournant de la Seconde Guerre mondiale.

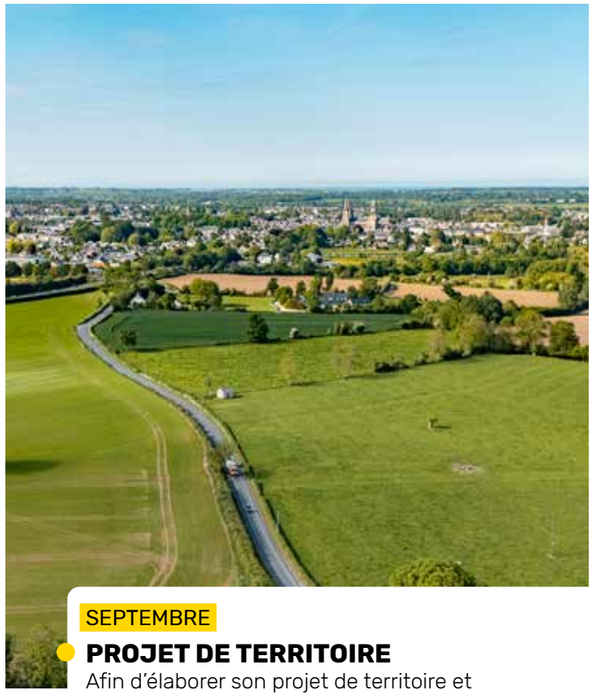

SEPTEMBRE

PROJET DE TERRITOIRE

Afin d'élaborer son projet de territoire et de définir les priorités de l'action publique pour les six prochaines années, Bayeux Intercom a souhaité recueillir au préalable l'avis des habitants via un questionnaire. Mis à leur disposition du 8 juin au 6 juillet 2026, à la fois sur le web et en version papier joint au magazine Regards n°30, le questionnaire a recueilli 1 263 réponses. (Voir p. 12)

SEPTEMBRE

COUP DE POUCE

Pour soutenir concrètement les familles, Bayeux Intercom a fait le choix d'offrir aux collégiens et lycéens de moins de 16 ans domiciliés sur le territoire et scolarisés dans un établissement de secteur (Bayeux ou Tilly-sur-Seulles), un bon de rentrée scolaire d'un montant de 20 €, valable pour l'achat de fournitures scolaires ou de sport. Cet effort financier d'environ 28 000 € pour l'intercommunalité a bénéficié à près de 1 400 jeunes.





SEPTEMBRE

HABITAT

Le programme d'amélioration de l'habitat, lancé en mai 2022, arrivera prochainement à son terme. Depuis mai 2022, 288 logements ont été rénovés (chiffres septembre 2026), soit 5 970 483 € de subventions mobilisées, pour un montant de travaux de 9 920 315 €, réalisés par des entreprises locales. Les propriétaires peuvent encore déposer leur dossier de demande de subvention jusqu'au 27 avril 2027.

Permanences sur rendez-vous : 02 31 53 73 73.

Bayeux
(Bayeux Intercom - 4 place Gauquelin Despallières)
› 1er mardi du mois de 14h à 17h /3e mardi du mois de 9h30 à 12h
› 1er et 3e mercredis du mois de 9h30 à 12h

Port-en-Bessin-Huppain
(Mairie - 15 rue du Docteur Camille Huet)
› 4e mercredi du mois de 9h30 à 12h



OCTOBRE

ÉCONOMIE CIRCULAIRE

Du 13 octobre au 8 novembre derniers, une grande collecte de jeux et jouets, organisée par l'association d'insertion BACER du pré-bocage, a pris place à la médiathèque Les 7 lieux. Dans une démarche de réemploi, les jeux et jouets ont été triés et nettoyés, puis remis en vente dans la boutique solidaire À petits prix, située au 13 rue de la Résistance à Bayeux.



ÉCOLES

L'ÉCOLE LETOT-LA POTERIE FAIT PEAU NEUVE

Après un an de travaux d'isolation et d'embellissement, l'école Letot-La Poterie, à Bayeux, améliore son efficacité énergétique et les conditions d'accueil des enfants.

Des milliers d'élèves ont arpenté ses couloirs et salles de classe depuis 1965, année de sa construction. Ce grand bâtiment de la rue des Cordeliers à Bayeux méritait bien une remise au goût du jour : travaux d'isolation, installation de brise-soleils et de panneaux solaires, mais aussi nouveaux sanitaires, nouveaux sols, nouveaux rideaux et nouvelles couleurs de murs. Bref, un rafraîchissement global aujourd'hui achevé.

ÉLÈVES ET ARTISANS SOUS LE MÊME TOIT

La particularité du chantier ? La cohabitation nécessaire entre artisans, élèves et professeurs. Pour gêner le moins possible le déroulement des cours et des apprentissages, une organisation rigoureuse a dû être mise en place, impliquant des zones délimitées et plusieurs déménagements de classe dans l'année. Les travaux les plus bruyants étaient opérés les mercredis et durant les vacances scolaires.

« Nous savions que ce serait une année particulière avec beaucoup de mouvement. Mais nous savions aussi qu'il fallait en passer par là pour dire adieu à la vétusté » explique Peggy Da Cunha, directrice de l'école. « Nous avions hâte de voir le rendu des couleurs choisies par les enseignants pour leur classe. Nous en sommes plutôt satisfaits ! »

DES ÉCONOMIES D'ÉNERGIE MAIS PAS QUE…

À NOTER

Grâce à l'installation photovoltaïque sur sa toiture, l'école produira sa propre électricité, en quantité variable selon les saisons. En hiver, en raison du faible ensoleillement, le rendement sera moins important qu'en été, mais permettra tout de même de couvrir une partie significative des consommations. En été, la production sera bien plus conséquente. Elle sera alors réinjectée dans le réseau et permettra d'alimenter la médiathèque Les 7 lieux, réduisant au passage la facture d'électricité.



IL A DIT…

Jérémy Bredin
Responsable du service Efficacité énergétique & Production ENR au Syndicat départemental d'énergie du Calvados (SDEC ENERGIE)

« Économiser, à terme, 40 % d'énergie »

« Chaque année, le SDEC Énergie aide financièrement et techniquement les collectivités à rénover leurs écoles élémentaires et maternelles. En 2024, Bayeux Intercom a été désignée lauréate de notre appel à projet pour restaurer les 2 000 m² de son groupe scolaire Letot-La Poterie et, à terme, économiser 40 % d'énergie. Pour cela, un bouquet de travaux était nécessaire : isolation des façades et des combles, remplacement des fenêtres en bois par des menuiseries en PVC, remplacement des tubes fluorescents par des luminaires Led, pose de robinets thermostatiques pour mieux réguler le chauffage, mise en place d'une ventilation double flux et d'une gestion centralisée pour le chauffage. Restera à sensibiliser les enfants et personnels enseignants aux bons usages de l'énergie dans le bâtiment. »

EN CHIFFRES

COÛT DU PROJET
900 000 € TTC
subventionné en partie par l'État, via le Fonds vert, à hauteur de **397 000 €**, ainsi que par le SDEC, via le dispositif PROGRES, pour un montant de **75 000 €**.

Un rafraîchissement global aujourd'hui achevé.

DES ACCÈS AUJOURD'HUI FACILITÉS

Au-delà de la mise en conformité du bâtiment en termes d'accessibilité, la circulation des élèves et des enseignants ainsi que les opérations de nettoyage sont nettement facilitées, comme l'explique Alison Baron, agent d'entretien à l'école Letot-La Poterie depuis 4 ans : « Depuis que les marches du couloir ont été remplacées par une rampe d'accès, nous pouvons manier notre chariot de ménage plus facilement et le garder près de nous quand nous passons d'une classe à l'autre. » Avant d'ajouter : « Et le nettoyage des toilettes est également bien moins pénible dans les nouveaux sanitaires, car les installations étaient d'origine et la saleté y était incrustée. » L'école, entièrement rénovée, allie désormais confort thermique et confort de travail ! ●

PAROLE D'ÉLU…



Bernard Kermoal
Vice-président en charge de l'éducation et du numérique

« Réaménager une école pour le bien-être des enfants, enseignants et agents de notre collectivité fait partie des actions et engagements de Bayeux Intercom. Les travaux terminés à l'été, la rentrée 2026-2027 s'est effectuée dans une nouvelle configuration des locaux pour l'école élémentaire Létot-La Poterie, une des écoles historiques de notre territoire intercommunal. Accessibilité, confort, milieu de vie améliorés donnent à cet établissement scolaire de véritables atouts pour l'apprentissage. »



SÉCHERESSE

Un œil sur les nappes, l'autre sur la météo

En plus des températures exceptionnelles, l'été 2026 aura été marqué par de fortes tensions au niveau de la ressource en eau. Loin d'être de l'histoire ancienne, la sécheresse plane sur le territoire même à l'approche de l'hiver. Explications.

PAROLE D'ÉLU...



Bruno Russeil
Vice-président en charge de l'eau potable, de la défense incendie et de l'assainissement

« Les années sécheresse se multiplient : après 2017, 2019, 2022, 2025, l'été 2026 a été accompagné d'une sécheresse précoce et sévère nécessitant des restrictions d'eau et plaçant le secteur du Bessin en crise sécheresse. Face à cette situation critique, chaque geste compte, la gestion de l'eau potable devient une priorité absolue. La collectivité surveille attentivement ses nappes pour assurer la continuité du service public. L'accès à l'eau potable pour les besoins essentiels (santé, salubrité, alimentation) doit être sanctuarisé. Objectif zéro gaspillage. »

Il y a des dates qui restent en mémoire. Quel Normand n'a pas vécu ou déjà entendu parler de la sécheresse de 1976, dite « la sécheresse du siècle » ? Nul doute que l'année 2026 fera date, elle aussi, suite à des épisodes de canicule inédits et une sécheresse prolongée. Cette dernière est entrée dans l'histoire météorologique de Normandie, présentée comme l'une des plus intenses qu'ait connu la région. La recharge des nappes est aujourd'hui scrutée à la loupe et l'hiver 2026-2027 fera l'objet de toutes les attentions.

POURQUOI LE NIVEAU D'ALERTE SÉCHERESSE MAXIMUM A-T-IL ÉTÉ DÉCLENCHÉ ?

Comme souvent, les phénomènes météorologiques sont le fruit de plusieurs facteurs réunis. Le remplissage insuffisant des nappes l'hiver dernier, combiné aux canicules et au manque de précipitations, ont mis sous tension les réserves en eau alimentant le réseau de distribution, au point de faire basculer le territoire de Bayeux Intercom, et plus largement tout l'ouest du département, en alerte « crise sécheresse » le 14 août 2026. Ce niveau d'alerte, le plus élevé du cadre règlementaire, s'est appliqué jusqu'au 23 octobre, entraînant plusieurs mesures de restriction des usages de l'eau.

SOUS QUELLES CONDITIONS LES NAPPES SE RECHARGENT-ELLES ?

La principale période de recharge des nappes a lieu pendant l'automne et l'hiver, lorsque les pluies sont plus fréquentes. Mais certaines sont plus efficaces que d'autres. Ce n'est pas le cas des pluies diluviennes, qui ruissellent très vite vers les rivières puis vers la mer et ne restent pas sur le territoire. À l'inverse, les pluies plus longues, moins intenses mais installées dans la durée, pénètrent tranquillement dans le sol et remplissent les nappes. La neige est souvent prise en exemple, car son manteau permet de s'infiltrer plus facilement lorsqu'il fond.

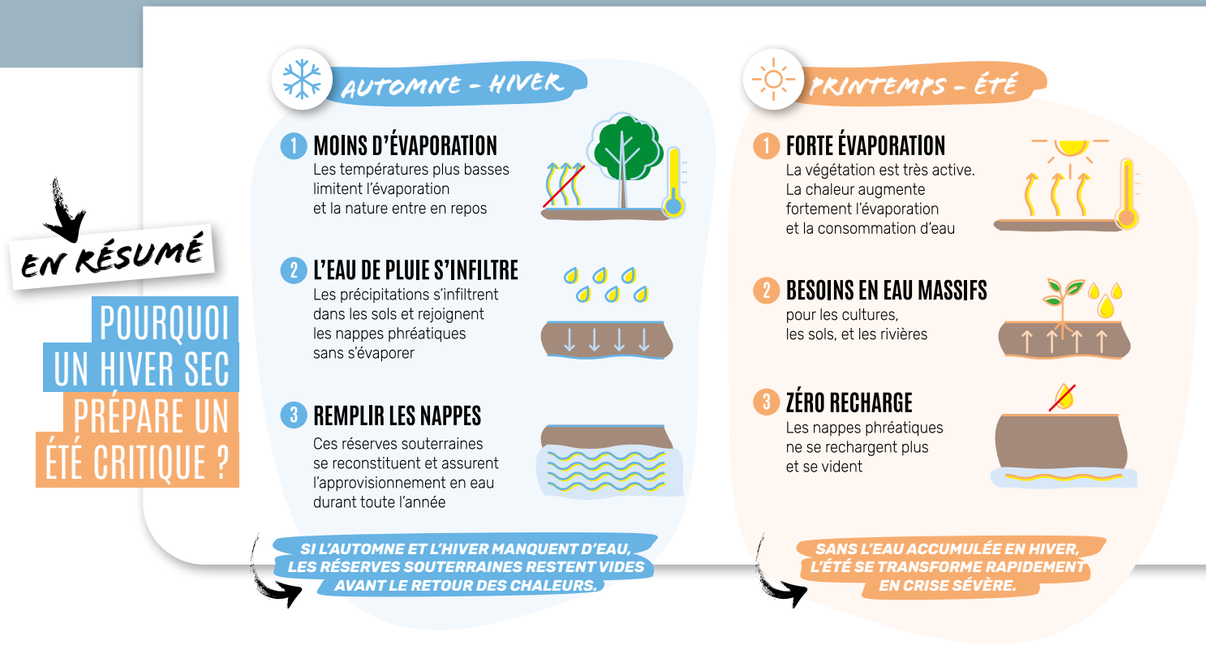

POURQUOI UN TEL DÉFICIT EN EAU ?

La sécheresse de 2026 est en grande partie due à des pluies hivernales insuffisantes. La recharge des nappes s'est opérée tardivement, sur janvier et février. Les réserves d'eau n'avaient pas encore atteint leur maximum que déjà, elles commençaient leur vidange à l'arrivée du printemps. Au réveil de la nature, les premières pluies sont prioritairement utilisées par la végétation plutôt que pour les nappes. Puis, très sollicitées durant la haute saison touristique et les épisodes caniculaires, les réserves ont fondu au cours de l'été, atteignant un seuil critique.

COMMENT, MALGRÉ LA PLUIE, UNE ALERTE SÉCHERESSE PEUT-ELLE ENCORE ÊTRE EN VIGUEUR ?

Dans l'imaginaire collectif, la sécheresse est associée aux terres lézardées. Mais cette représentation est réductrice. L'herbe verte des jardins peut être trompeuse et cacher une situation hydrique sous tension. Les fortes chaleurs ont provoqué un assèchement marqué des sols, si bien que les premières pluies servent d'abord à humidifier la terre et abreuver la végétation avant même qu'une recharge ne puisse commencer. En somme, après une longue période de sécheresse quelques épisodes pluvieux ne suffisent pas à rétablir la situation à la normale.

QUEL EST L'ÉTAT DES NAPPES AUJOURD'HUI ?

Les réserves en eau alimentant le réseau de distribution sont toujours sous tension en raison du déficit pluviométrique. Après cet épisode de sécheresse historique, le territoire aura besoin de précipitations suffisamment régulières pour reconstituer progressivement ses réserves avant le printemps 2027. En attendant de savoir si les recharges de l'hiver seront suffisantes, il convient dès maintenant d'interroger nos habitudes, de repenser nos choix de consommation et d'intégrer la sobriété dans notre façon de vivre au quotidien.

Les pluies plus longues, moins intenses mais installées dans la durée, pénètrent tranquillement dans le sol et remplissent les nappes.

À SAVOIR

RÉCUPÉRATEURS D'EAU DE PLUIE



Chaque année, Bayeux Intercom renouvelle son dispositif de soutien à l'achat de récupérateurs d'eau de pluie.

Quelles conditions ?

- Financement à hauteur de **50 % du prix d'achat**, dans la limite de 100 €. Pose et main d'œuvre non comprises.
- Récupérateur d'une contenance minimale de **300 litres**, neuf ou d'occasion.

Dossier de demande de subvention disponible sur **bayeux-intercom.fr** rubrique Environnement

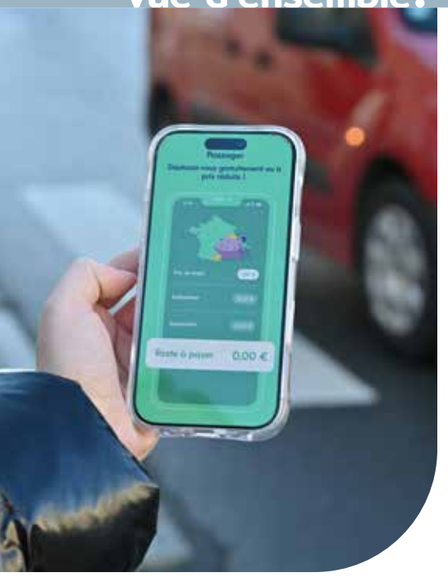

MOBILITÉ

L'application de covoiturage Daily FAIT LE PLEIN !

Ils ont 20, 30, 60 ans et parfois plus. Ils sont étudiants, salariés, entrepreneurs. Tous ont un point commun : faire partie des quelque 1 500 covoitureurs quotidiens inscrits sur l'application Daily (ex Blablacar Daily).

Depuis le début de la guerre au Moyen- Orient, les tarifs du gazole et de l'essence ont atteint des niveaux record, ce qui demande parfois de revoir ses déplacements, notamment pour aller travailler. Mais tous les trajets n'ont pas forcément d'alternatives à la voiture. Résultat : les automobilistes s'organisent et les applications de covoiturage font le plein, notamment Daily.

INDEMNISATIONS ET PRISES EN CHARGE PAR BAYEUX INTERCOM

Depuis le printemps 2025, Bayeux Intercom est partenaire de l'application Daily et encourage financièrement les automobilistes qui partagent leurs trajets domicile-travail via l'application. Depuis septembre, les trajets sont même entièrement gratuits pour les passagers quand ils ne dépassent pas 30 km. Au-delà, une participation de 0,50 centimes par trajet est demandée. Côté conducteurs, une compensation de 2 à 3 € par passager leur est versée, selon la distance parcourue. On compte ainsi plus de 4 500 inscrits sur l'application actuellement, dont 1 650 covoitureurs actifs.

COMMENT ÇA MARCHE ?

Une fois l'application Daily téléchargée, les usagers doivent renseigner leurs adresses de domicile et de travail, ainsi que leurs horaires pour trouver le covoiturage dont ils ont besoin (les horaires peuvent être différents pour chaque jour de la semaine). Ils indiquent ensuite s'ils sont passagers et/ou conducteurs. L'application met alors en contact les membres qui empruntent le même itinéraire aux mêmes horaires. Les points de rendez-vous sont proposés automatiquement, avec le minimum de détour pour le conducteur. Ne reste plus qu'à tester ! ●

IMPORTANT

EXEMPLES D'ÉCONOMIES* RÉALISÉES PAR LES CONDUCTEURS

BAYEUX > PORT-EN-BESSIN-HUPPAIN
8 km
› Le conducteur reçoit 2€ par passager
› Le passager ne débourse rien grâce au soutien de Bayeux Intercom

CAEN > BAYEUX
28 km
› Le conducteur reçoit 2,80€
› Le passager ne débourse rien grâce au soutien de Bayeux Intercom

CABOURG > BAYEUX
44 km
› Le conducteur reçoit 3€
› Le passager ne débourse que 0,50€ grâce au soutien de Bayeux Intercom

*OFFRE VALABLE SOUS CONDITIONS
› Pour l'ensemble des trajets ayant un point de départ ou d'arrivée sur le territoire de Bayeux Intercom
› Dans une limite de 150 € par mois pour le conducteur et de 2 trajets par jour (6 passagers maximum)

PAROLE D'ÉLUE...



Mélanie Lepoultier
Vice-présidente en charge de la Transition environnementale, des Mobilités et de l'Économie circulaire

« Cette offre de covoiturage sur le territoire de Bayeux Intercom est un vrai pilier de notre politique de mobilité. En complément du transport régulier, du TAD et de la location de vélos, Blablacar Daily permet aux habitants de bénéficier d'un transport domicile-travail à un coût réduit. Les habitudes de circulation en voiture seul(e) sont bien ancrées. Nous espérons que cette offre permette aux habitants de réaliser de vraies économies en découvrant de nouveaux modes de circulation. »



Camille
42 ans, habitant de Bayeux

« Des personnes ponctuelles, respectueuses, intéressantes »

« Je préfère voyager en train plutôt qu'en voiture mais malheureusement, les tarifs du train sont prohibitifs. Je dois me rendre à Caen plusieurs fois par semaine pour une formation longue durée, mais même avec un abonnement, ça me reviendrait à 6 € par trajet. Sans compter que mon centre de formation est de l'autre côté de Caen par rapport à la gare, soit 25 minutes à vélo. Quand je me suis inscrit sur l'application, j'ai regardé les offres de covoiturage et il y en avait entre 5 et 10 qui partaient et revenaient à la même heure que moi. Depuis, je covoiture avec des personnes ponctuelles, respectueuses, intéressantes aussi. Ça se passe très bien et j'ai eu la bonne surprise de voir que je n'avais rien à débourser, que les frais étaient pris en charge par Bayeux Intercom. Bref c'est tout bénéf' ! »

QUE DISENT...

LE PASSAGER ?

LE CONDUCTEUR ?



Amaury
43 ans, habitant de Saint-Loup-Hors

« Le covoiturage est un vrai avantage financier »

« À partir du moment où je n'ai pas de détour à faire, cela ne me dérange pas de partager mon véhicule, au contraire. J'aime rendre service. Je fais du covoiturage entre Bayeux et Caen pour le travail depuis 2024. Jusque-là, je n'avais jamais vraiment réussi à avoir plus de deux passagers par semaine. Mais depuis septembre, j'en transporte quasiment tous les jours, soit 14 trajets du lundi au vendredi. Le carburant pèse de plus en plus lourd sur le budget des ménages et le covoiturage, qu'on soit conducteur ou passager, est un vrai avantage financier. Avant de passer au 100% électrique fin août, mon budget essence était de 175 € par mois ! Idem pour mon conjoint qui lui aussi utilise l'application pour aller travailler, mais en tant que passager. Les 350 € qu'on passait chaque mois dans l'essence, nous les gagnons maintenant en pouvoir d'achat. Ce n'est vraiment qu'une habitude à prendre. »

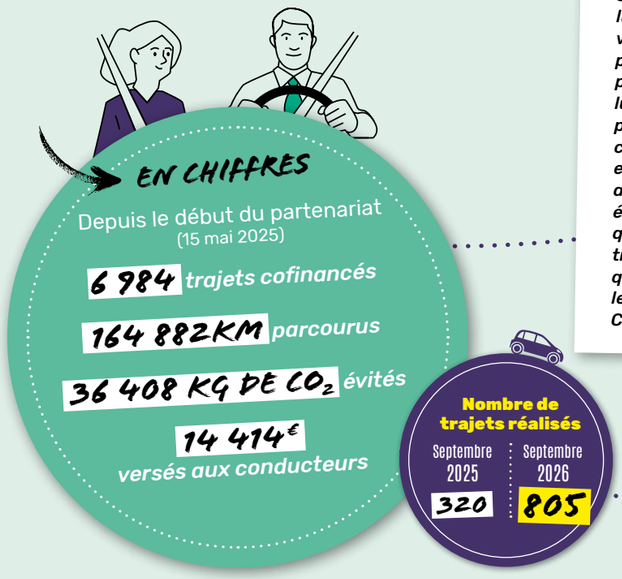

Dispositif soutenu par l'Etat au titre du Fonds Vert et par l'Union Européenne au titre du LEADER.

PROJET DE TERRITOIRE

Le projet de territoire se précise pour les dix prochaines années



Pour attirer et conserver des habitants sur le territoire, et pour que chacun puisse facilement s'y projeter, les élus de Bayeux Intercom ont travaillé sur un « projet de territoire » dès leur installation, en avril 2026. Il sera soumis au vote en fin d'année.

L'exercice n'est pas simple : comment, dans un contexte de baisse démographique, favoriser les conditions d'installation et d'épanouissement sur le territoire intercommunal ? Quelle place pour l'habitat, l'économie, le tourisme, la mobilité, les infrastructures… ? Dès le printemps 2026, les élus communautaires se sont regroupés en commissions pour planifier un développement équilibré et cohérent du territoire, définir des priorités et mettre œuvre des politiques publiques sur le moyen et le long terme. En parallèle, une large consultation des habitants par retour de questionnaires a été lancée en juin dernier pour collecter leurs ressentis, leurs attentes et leurs priorités respectives.

UNE CONSULTATION CITOYENNE EFFICACE

Mis à disposition en ligne et via le magazine Regards, du 8 juin au 6 juillet 2026, le questionnaire a recueilli 1 263 réponses. La consultation du projet de territoire a bénéficié d'un taux de participation de 4,43 %, contre 1 à 5 % pour ce type d'enquête, ce qui témoigne d'un réel intérêt pour la démarche. S'il n'a pas permis une généralisation statistique à l'ensemble de la population, il a néanmoins constitué un échantillon de consultation robuste, et permis de dégager des tendances et besoins prioritaires.

DES PRIORITÉS CLAIRES POUR L'ACTION INTERCOMMUNALE

La majorité des répondants attribue une note très élevée à la qualité de vie locale, même si elle est perçue comme fragile. La crainte d'une dégradation du cadre de vie montre que cet atout n'est pas considéré comme un acquis. L'enquête a donc fait apparaître une hiérarchie assez lisible des priorités attendues par les habitants, avec quatre orientations dominantes :

EN BREF

1. **Préserver la qualité de vie** et le cadre de vie.
2. **Agir sur les conditions de vie concrètes**, en particulier le logement, les mobilités, la santé et le commerce de proximité.
3. **Mieux accompagner les besoins des familles, des actifs et des habitants du secteur rural**, en adaptant les réponses aux réalités vécues.
4. **Rendre plus lisible l'action intercommunale**, sachant qu'une part importante de la population ne perçoit pas encore clairement le rôle de Bayeux Intercom.

Cette contribution constitue aujourd'hui une étape clé pour développer le territoire de manière conforme aux attentes des habitants. En fin d'année, les élus de Bayeux Intercom proposeront un projet de territoire qui présentera les grandes ambitions et définira les priorités pour progresser vers la trajectoire voulue. ●



DOSSIER

Si la renommée touristique du Bessin n'est plus à faire, on ignore parfois que l'intercommunalité bénéficie d'un important vivier économique. Parmi les 193* établissements industriels du territoire, tout secteur confondu, certains spécialistes font partie des leaders mondiaux dans leur domaine.

ÉCONOMIE

ICI, L'INDUSTRIE RÉUSSIT

●

** Source INSEE 2024*

Le paysage économique de Bayeux Intercom s'appuie sur un tissu dense de PME principalement dans les secteurs de l'agroalimentaire, de la mécanique de précision, de la pêche et maintenance navale, du tourisme et du commerce. La filière industrielle n'est pas toujours la plus connue. Pourtant, elle représente 13 % des emplois du territoire, avec dans ses rangs, des entreprises de pointe dont on ne soupçonne pas toujours la valeur. En voici quelques exemples.



PIERCAN

Nucléaire et médical

Date de création de l'entreprise : 1948
Nombre de salariés : 300
Chiffre d'affaires annuel : 58 M€
Adresse : Impasse des Macareux à Port-en-Bessin-Huppain

Projets en cours ou à venir

Construction d'une nouvelle halle de stockage optimisée et d'un bâtiment administratif





Entreprise portaise spécialisée dans le gant de protection pour le nucléaire et la pharmacie, Piercan possède trois sites de production : Port-en-Bessin-Huppain, son siège social, Bondy (Seine-Saint-Denis) et San Diego (États-Unis). Avec **plus de 210 000 gants vendus chaque année,** la firme se positionne comme le leader mondial dans la production de gants, de boîtes de gants, et autres articles en caoutchouc.



MGI

Aéronautique

MÉCANIQUE GÉNÉRALE INDUSTRIELLE

Date de création de l'entreprise : 1980
Nombre de salariés : 18
Chiffre d'affaires annuel : 4,5 M€
Adresse : 4 rue Marcel Fauvel à Bayeux

Projets en cours ou à venir

Mise en place d'une nouvelle machine de contrôle optique.



Spécialisée dans l'usinage de précision, **MGI fabrique et fournit des pièces mécaniques aux équipementiers d'Airbus et de Boeing Company** (rampes, marchepieds…). Reprise en 2021, l'entreprise est passée de 9 à 21 salariés et développe aujourd'hui son savoir-faire en usinage de précision pour **l'aéronautique, la défense, la santé et l'agroalimentaire.**



FACTEM

Défense et aéronautique

Date de création de l'entreprise : 2011
Nombre de salariés : 62
Chiffre d'affaires annuel : 14 M€
Adresse : 32 route de Caen à Bayeux

Projets en cours ou à venir

Sortie d'un nouveau casque, le CL3, dans les prochains mois.



Pionnière dans la création et la production d'équipements électroacoustique, l'entreprise FACTEM conçoit et **fabrique une large gamme de produits dédiés au secteur aéronautique civil et militaire** (Terre, Air, Mer). Elle équipe les armées de systèmes de communication conçus pour répondre à leurs exigences spécifiques, mais dote aussi en casques antibruit les cockpits des avions de très nombreuses compagnies aériennes, à commencer par la compagnie nationale Air France.



PAROLE D'ÉLU…



Christophe Van Roye
Vice-Président en charge du développement économique

« Notre territoire possède une richesse entrepreneuriale artisanale et industrielle que nous devons mieux faire connaître. Derrière ces entreprises, il y a des femmes et des hommes qui innovent, investissent, prennent des risques et créent de l'emploi. Notre responsabilité d'élus est de leur faire confiance, d'être à leur écoute et de créer les conditions favorables à leur développement. C'est ainsi que nous construirons durablement l'avenir économique du Bessin. »

<< DES ENTREPRISES DE POINTE DONT ON NE SOUPÇONNE PAS TOUJOURS LA VALEUR >>



SIMON MEDICAL

Médical

Spécialisée dans la réalisation d'instruments mécaniques de précisions (ancillaires et implants) pour la **chirurgie orthopédique**, Simon Medical fabrique près de 30 000 pièces par an, destinées notamment à la pose de **prothèses de hanches, du dos, de genoux, d'épaules…**

Date de création de l'entreprise : 1986
Nombre de salariés : 38
Chiffre d'affaires annuel : 7,6 M€
Adresse : 5 rue François Guérin à Bayeux

Projets en cours ou à venir

Pérenniser la croissance par de l'investissement et de l'embauche.



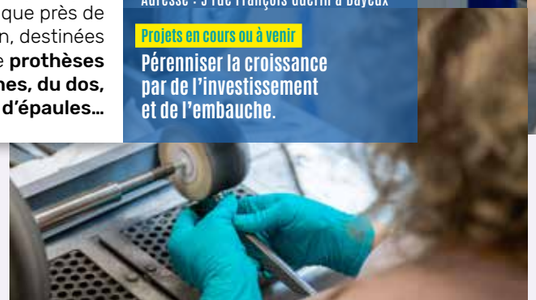

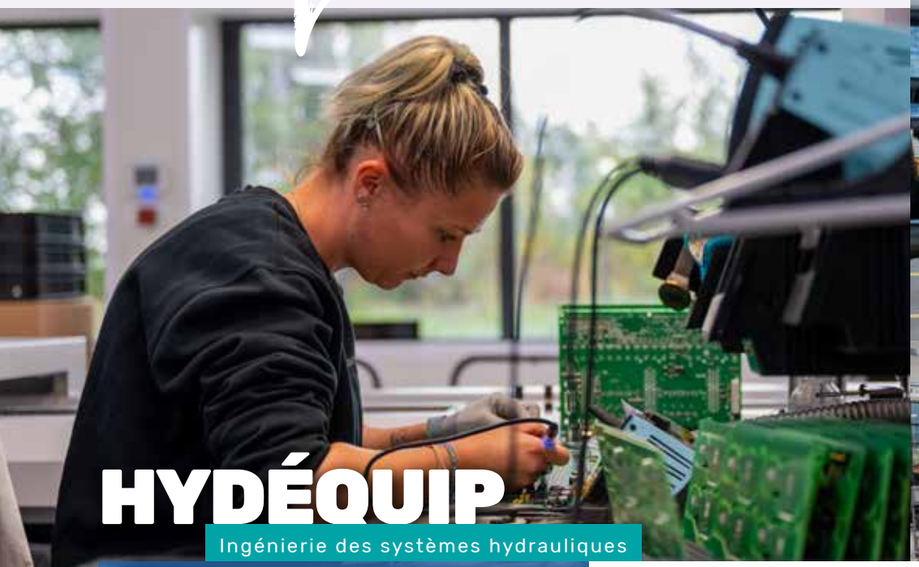

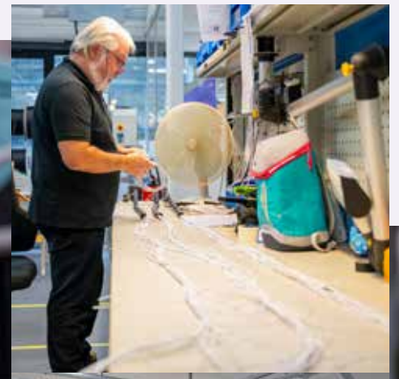



HYDÉQUIP

Ingénierie des systèmes hydrauliques

Date de création de l'entreprise : 1990

Chiffre d'affaires annuel : 18 M€

Nombre de salariés : 76

Adresse : rue d'Audrieu à Bayeux

Projets en cours ou à venir

Développement des synergies avec l'entreprise bretonne Hydraumatec rachetée en 2025, modernisation de l'atelier de câblage, augmentation des capacités de fabrication électronique, développement de nouveaux moyens d'essais pour le département hydraulique et extension des bâtiments.

Hydéquip est spécialisée dans les systèmes électroniques et hydrauliques de commande pour engins mobiles (engins de travaux publics, machines agricoles, bateaux, nacelles élévatrices, machines pour le déneigement, engins ferroviaires, engins aéroportuaires, etc.) **Un savoir-faire de pointe et des marchés de niche, qui ont permis à la PME normande**, qui compte un second site à Ploërmel, d'être **reconnue sur le marché français.**



Insolite !

Chaque mois d'octobre, le CEBB organise l'Industrail, un trail qui traverse les sites de production d'une dizaine d'entreprises pour faire connaître aux participants la diversité du tissu entrepreneurial.



FRIAL

Agroalimentaire

Date de création de l'entreprise : 1980

Nombre de salariés : 420

Chiffre d'affaires annuel : 175 M€

Adresse : 6 route de Cane à Saint-Martin-des-Entrées

Projets en cours ou à venir

Renforcement de l'outil industriel, extension de la présence commerciale sur les marchés cibles à l'international et déploiement sur le marché de la restauration hors-domicile.

Numéro 1 de la fabrication de plats surgelés cuisinés salés haut de gamme en Europe, le groupe Frial est le **premier employeur privé du Bessin**. L'entreprise produit près de 50 000 tonnes de produits surgelés par an, distribués par les grandes marques comme Carrefour, Thiriet, ou encore Picard.





LE MOT DE...

Thierry Guillou

Responsable du site de Maison Johanès Boubée à Bayeux et Président du Club des Entreprises de Bayeux et du Bessin (CEBB)



« Une grande richesse industrielle et entrepreneuriale »

« On voit souvent Bayeux par le prisme du tourisme, mais c'est aussi une grande richesse industrielle et entrepreneuriale. Au sein du CEBB, créé en 2022, nous sommes 40 entreprises. Le but est d'apprendre à nous connaître, échanger sur nos expériences ou nos problématiques, pour mieux nous entraider. Parfois, la situation géopolitique et la conjoncture peuvent jouer en la faveur de certaines activités. A contrario, en ce moment, nous nous heurtons aux coûts de l'énergie, aux difficultés de recrutement. Et puis il y a la gestion de l'eau. Cet été, toutes les entreprises ont dû réduire leurs prélèvements en eau de 20 % en raison des tensions sur l'approvisionnement (Lire p.8 et 9). Économiquement parlant, on ne peut pas vivre avec des restrictions de consommation d'eau, qui peuvent être synonyme de pertes de marchés. Pour anticiper les futures sécheresses, il devient primordial de mettre en place une ligne directrice départementale sur la gestion de l'eau. »

Ces pages ne sont bien sûr pas exhaustives. Au-delà des entreprises citées, le territoire intercommunal bénéficie d'un tissu industriel et artisanal dense et performant. **Rendez-vous dans les prochains numéros du magazine pour y découvrir d'autres noms.**



PANTECHNIK

Médical et aérospatial

Spécialisée dans la physique, Pantechnik est leader mondial des systèmes de sources d'ions ECR (appareils de Résonance cyclotron électronique), utilisés en physique et en médecine. La PME met au point des **appareils surpuissants** qui créent des ions pour accélérateurs de particules, un phénomène qui s'illustre dans des domaines très concrets, tel que le **traitement des cancers par protonthérapie**.

Date de création de l'entreprise : 1991

Nombre de salariés : 14

Chiffre d'affaires annuel : 4 M€

Adresse : 13 rue de la Résistance à Bayeux

Projets en cours ou à venir

Atteindre une croissance de 10 % par an avec plusieurs postes ouverts à la clé.



LES RENDEZ-VOUS DE NOËL

Plus d'informations sur **bayeux.fr**

Festival d'animations, d'odeurs et de saveurs… Bienvenue dans l'ambiance chaleureuse et féérique des fêtes de fin d'année.



1

BAYEUX

LANCEMENT DES ILLUMINATIONS

Le vendredi 27 novembre

Le top départ des illuminations de Noël sera donné place de l'Hôtel de Ville, en présence des élèves de la chorale de l'école Saint-Patrice de Bayeux.

À 19h, parvis de l'Hôtel de Ville

MARCHÉ DE NOËL

Du 11 au 23 décembre

Sous l'arbre de la Liberté et dans un décor féérique, de petits chalets en bois abriteront des producteurs et artisans d'art locaux qui raviront les yeux et les papilles grâce à leurs spécialités et leurs idées cadeaux. Summum de l'ambiance hivernale et chaleureuse, plusieurs téléca-bines rouges vintage seront aménagées pour prendre les repas. À quelques pas de là, au pied de la cathédrale, une mini-ferme accueillera plusieurs pensionnaires, dont une vache, un âne, des moutons, des chèvres, des canards et des poules. Après avoir observé de près leurs amis à poils et à plumes, les enfants pourront aller saluer le Père Noël dans son chalet installé juste à côté ou lors de l'une de ses nombreuses déambulations.

Sous l'arbre de la Liberté

Du lundi 14 au jeudi 17, de 16h à 20h
Les vendredis 11 et 18, de 16h à 21h
Lundi 21 et mardi 22, de 14h à 20h
Mercredi 23, de 14h à 21h
Les samedis 12 et 19, de 14h à 21h
Les dimanches 13 et 20, de 14h à 20h

ATELIERS CRÉATIFS

Samedi 12 décembre, à 15h

Rendez-vous aux 7 lieux pour fabriquer des décorations de Noël via la technique du repoussé sur des feuilles de métal doré.

Inscriptions : 02 31 51 20 20 / les7lieux@bayeux-intercom.fr

Mercredi 16 décembre

Rendez-vous à l'Hôtel du Doyen pour fabriquer des couronnes de Noël.

› Session duo parent/enfant (à partir de 6 ans)
9h30 à 11h30

› Sessions individuelles (à partir de 10 ans)
14h à 15h15
15h30 à 16h45

LECTURES ENCHANTÉES

Mercredi 16 décembre

Rendez-vous au Musée d'Art et d'Histoire Baron Gérard où les bibliothécaires de la médiathèque Les 7 lieux vous proposeront leurs meilleures histoires de Noël : une petite pause magique à écouter en famille.
› Sessions à 15h et 16h30 (À partir de 4 ans)

Inscriptions : 02 31 92 14 21 / resa-mahb@mairie-bayeux.fr



LES GALOPADES DE BAYEUX

Le 18 décembre

En décembre, petits et grands ont rendez-vous pour une course familiale déguisée qui fait le plein de bonne humeur. Le principe : **une galopade déguisée sans classement ni chrono, juste pour le plaisir** de se retrouver ensemble et célébrer les fêtes de fin d'année !

5 € par adulte dont 2 € reversés à l'association Comité départemental handisport.
Gratuit pour les Lutins, les Elfes et les Rennes Chocolat chaud offert aux enfants après la course.

Départs et arrivées : Place de l'Hôtel de Ville

Inscriptions en ligne sur normandiecourseapied.com jusqu'au mercredi 16 décembre

LES PARCOURS

› **2,5 km : La Marche**
(Tout âge)
Départ à 18h30

› **800 m : Les Lutins**
(De 6 à 8 ans)
Départ à 19h

› **1,4 km : Les Elfes**
(De 9 à 10 ans)
Départ à 19h15

› **2 km : Les Rennes**
(De 11 à 14 ans)
Départ à 19h40

› **5 km : Les Galopades**
(À partir de 15 ans)
Départ à 20h

2

ARROMANCHES-LES-BAINS

Les 28 et 29 novembre

Les deux Comités de Jumelage d'**Arromanches** reconduisent leur marché de Noël dans une ambiance chaleureuse et conviviale. Comme chaque année, la priorité est donnée à l'artisanat local. Une vingtaine de stands de produits artisanaux y seront proposés, sans oublier des petites gourmandises à savourer sur place !

De 10h à 18h, à la salle des fêtes

3

SOMMERVIEU

Les 12 et 13 décembre

Chocolats, vin chaud, cadeaux… Une ambiance festive et chaleureuse vous accueille au marché de Noël de Sommervieu, organisé par l'Association pour la restauration de l'église de **Sommervieu**. Repartez avec des objets artisanaux et, peut-être, le numéro gagnant de la tombola !

De 10h à 18h, à la salle polyvalente

4

LONGUES-SUR-MER

Les 12 et 13 décembre

Chocolats, vins, cadeaux, brocante… Une ambiance festive et chaleureuse vous accueille au marché de Noël de **Longues-sur-Mer** où vous pourrez échanger avec une vingtaine d'exposants.

De 10h à 21h le samedi et de 10h à 18h le dimanche, à la salle des fêtes

5

SUBLES

Le 13 décembre

Une quinzaine d'artisans locaux proposeront leurs réalisations créatives et gustatives à la vente. Vin chaud, crêpes et autres douceurs seront également en vente. Un spectacle pour enfants aura lieu à 14h30 et le Père Noël arrivera à l'issue de la représentation pour un instant magique et de jolies photos souvenir !

De 10h30 à 18h, à la salle socioculturelle

MAIS AUSSI… CONCERTS DE NOËL

L'association "Le Chant de l'Aluette" donnera deux concerts pour Noël :

› **Samedi 12 décembre**
SAINT-MARTIN-DES-ENTRÉES
À 18h, à l'église

› **Dimanche 13 décembre**
SAINT-VIGOR-LE-GRAND
À 16h, à l'église



BAYEUX

Concert du chœur de la célèbre école britannique Eton College

Vendredi 18 décembre

À 17h, à la Cathédrale Notre-Dame



Climat

Comment les écoles de Bayeux Intercom se préparent-elles aux futures canicules ?

Après l'été le plus chaud jamais enregistré en Normandie, les écoles de Bayeux Intercom se préparent à affronter les futurs épisodes de canicule amenés à se répéter dans les années qui viennent.

L'adaptation des établissements scolaires aux fortes chaleurs est un projet qu'il convient de planifier sur les court, moyen et long termes. Un programme de végétalisation des cours d'école est d'ores et déjà lancé, avec une première réalisation achevée à l'école d'Argouges à Bayeux. Alors que des mesures d'adaptation concrètes seront apportées dans les 13 écoles dès le printemps 2027, les actions envisagées sur le long terme ne seront pas nécessairement identiques pour chacune d'elles, en raison de leur différence de morphologie.

LES ACTIONS DÉJÀ ENGAGÉES

En 2025, pour réduire les îlots de chaleur*, une bonne partie du revêtement en bitume de la cour de l'école d'Argouges a été supprimé et remplacé par du gazon, des graviers ou encore des copeaux de bois, afin de permettre une meilleure infiltration de l'eau. La commande : désimperméabiliser l'espace, recréer un cycle de l'eau, intégrer des plantes et des arbres… Bref, renaturer la cour de récré pour apporter de l'ombre et de la fraîcheur lors des fortes chaleurs. La prochaine de la liste à passer au crible sera celle de l'école de Sommervieu, dont les travaux sont prévus pour 2027.

DES ACHATS D'ÉQUIPEMENTS POUR LE PRINTEMPS 2027

De façon plus immédiate et sans attendre la réalisation de lourds travaux, 130 rafraîchisseurs d'air équiperont, dès le printemps prochain, les classes, dortoirs et réfectoires des 13 écoles. Montant de l'opération : 43 333 € HT, 100 % pris en charge par EDF dans le cadre du dispositif « Je passe à l'électrique ». Pour les façades d'école particulièrement exposées, la mise en place de films occultants, brise-soleils horizontaux et autres protections solaires est actuellement à l'étude pour 2027.

UNE RÉFLEXION ÉCOLE PAR ÉCOLE

Sur le long terme, une véritable stratégie d'adaptation des écoles maternelles et élémentaires s'appliquera au confort thermique, au renouvellement de l'air et aux consommations énergétiques. Ce "plan canicule" identifiera les établissements les plus exposés qui bénéficieront prioritairement des solutions les mieux adaptées pour faire face au réchauffement climatique. Mais au-delà des bâtiments et des équipements, c'est toute l'organisation des services qui sera adaptée, avec des mesures activables en fonction du niveau de chaleur.

MAIS, C'EST QUOI…

*UN ÎLOT DE CHALEUR ?

L'îlot de chaleur urbain est notamment dû à l'absence de végétation en ville. En journée, la chaleur est emmagasinée dans les matériaux des bâtiments et le bitume. Ces surfaces sont imperméables et empêchent l'évaporation de l'eau des sols. La chaleur est restituée à l'atmosphère durant la nuit, augmentant les températures à l'échelle de la rue ou du quartier. D'où la différence de degrés entre ville et campagne, fortement liée au bâti et à l'occupation du sol.

C'est vous qui voyez.

Suivez-nous

#bayeuxintercom

LIKEZ, PARTAGEZ, PUBLIEZ

AVIS AUX AMOUREUX
DE NOTRE BEAU TERRITOIRE,
PHOTOGRAPHES AMATEURS
OU PROFESSIONNELS,
ADEPTES DES RÉSEAUX SOCIAUX !

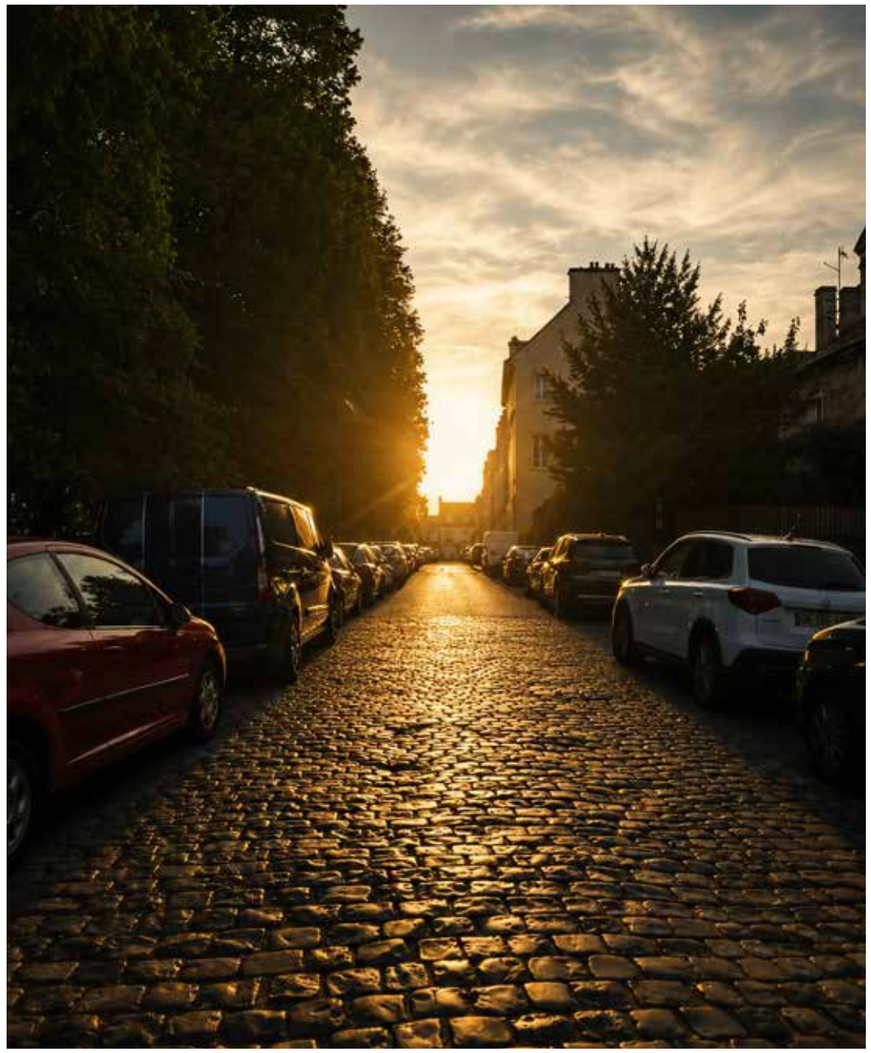

@Normandylight

Partagez vos photos du territoire avec le #bayeuxintercom ou taguez @bayeuxintercom.
Le service communication en sélectionnera une qu'il publiera dans le prochain *Regards*.



STÉPHANE LECOURT

SAPEUR-POMPIER VOLONTAIRE À BAYEUX

PORTER SECOURS NE S'IMPROVISE PAS

Pompier volontaire depuis ses 16 ans, Stéphane Lecourt explique le fonctionnement du centre de secours de Bayeux. Du haut de ses 37 années d'engagement, le lieutenant s'inquiète de l'augmentation des accidents domestiques ces dernières années.

« De jour comme de nuit, neuf sapeurs-pompiers assurent une garde postée au centre de secours. Chaque matin, ils consacrent une heure et demie à réviser différents thèmes (secours à la personne, incendie, secours routier) axés sur la pratique. C'est ce qu'on appelle la Formation Maintien des Acquis. Elle est valable pour tous ceux qui sont présents à la garde, professionnels et volontaires. »

UNE COURSE CONTRE LA MONTRE À CHAQUE INTERVENTION

« Quand une intervention est déclenchée, nous devons quitter le centre de secours le plus rapidement possible. Notre secteur est découpé de sorte à ce qu'on arrive sur les lieux d'intervention en moins de 15 minutes. Sur Bayeux, logiquement, nous sommes là dans les 5 minutes. Mais si les pompiers en poste sont déjà en intervention en cas de nouveau déclenchement, les pompiers d'astreinte vont être sonnés. Ils doivent habiter dans un secteur à moins de 10 minutes de la caserne. »

SOLDATS DU FEU… ET DE L'EAU

« La lutte contre les incendies est historiquement le cœur de métier des sapeurs-pompiers. Même s'ils sont très loin de représenter la majorité de nos interventions aujourd'hui, les feux d'espaces naturels reviennent plus fréquemment, en raison notamment des sécheresses et du réchauffement climatique. Nous l'avons vu cet été. En revanche, nous intervenons moins sur les inondations, grâce aux multiples mesures préventives prises par les collectivités. Je pense notamment aux travaux que la Ville de Bayeux a fait sur les bords de l'Aure, avec l'automatisation des vannages. J'ai connu les années où le centre-ville de Bayeux était inondé et où l'on faisait du bateau autour de l'hôpital ! »

LES ACCIDENTS DOMESTIQUES EN NETTE AUGMENTATION

« En 2025, nous sommes intervenus à 80 % pour du secours à la personne, 13 % pour des incendies et 7 % d'opérations diverses (inondations, personnes bloquées dans les ascenseurs…). Il y a une trentaine d'années, on était plus sur du 50-60 % pour le secours à la personne. Je ne sais pas pourquoi cela a tant augmenté. Est-ce parce que les gens sont plus stressés et font moins attention ? La panoplie d'accidents domestiques est large : intoxications aux produits ménagers, blessures par arme, noyades en piscine ou dans les baignoires, brûlures, électrocution… Aujourd'hui en France, il y a trois fois plus de morts par accidents domestiques que sur la route. C'est notamment la première cause de mortalité chez les enfants. »

LA NÉCESSITÉ DE FAIRE DE LA PRÉVENTION

« Selon moi, la prévention contre les dangers et les gestes qui sauvent devraient être enseignés dès le plus jeune âge. La France est en retard sur ces questions. Quand les pompiers sont sollicités pour des campagnes de prévention, c'est souvent à la demande des chefs d'établissement. Malheureusement, certains n'en font jamais la demande. Pour éviter les accidents, il faudrait aussi revoir certaines habitudes de consommation. Pour aller au moins cher, les gens commandent sur des plateformes d'e-commerce asiatiques. Mais ils prennent des risques, notamment pour leurs enfants. Les jouets commandés ne respectent pas forcément les normes françaises, avec des morceaux détachables ou je ne sais quel produit chimique. Une fois mis à la bouche, les conséquences peuvent être terribles. Je souhaite sincèrement voir un jour s'inverser la courbe de ces accidents, mais pour cela, plus de prévention est nécessaire. »

À voir absolument.

TÉLÉTHON 2026

Du 4 au 6 décembre 2026

LES COMMUNES SE MOBILISENT

ARROMANCHES-LES-BAINS

Pièce de théâtre
« Le trou de la sécu » écrite par Jean-Paul Cantineaux en 2014.
Samedi 5 décembre, à 18h, et dimanche 6 décembre, à 15h, à la salle des fêtes.

BAYEUX

Challenge de 24h « 5 sommets pour 5 années »
Du vendredi 4 décembre à 18h au samedi 5 décembre 18h, au complexe Eidhoven.

SAINT-VIGOR-LE-GRAND

Récital des chorales Joie de Vivre
La Portais musicale et La Chorale de St-Loup-Hors.
Dimanche 29 novembre, à 16h, à l'église du bourg.

Livraison de la vente des « repas à emporter »
Vendredi 4 décembre, de 16h30 à 18h30, à l'Odyssée.
(Commandes à passer en mairie avant le 28 novembre)

Deux marches de 4 et 7 km, suivies d'un concert
Par le groupe normand Nico Brasero, duo folk-rock poétique.
Tirage de la tombola.
Samedi 5 décembre, à partir de 13h45, à l'Odyssée.



DÉCEMBRE

MILLENIUM À BAYEUX

POUR LANCER LES FESTIVITÉS DU MILLÉNAIRE DE LA NAISSANCE DE GUILLAUME, UN TRIPTYQUE D'ANIMATIONS EST À DÉCOUVRIR À BAYEUX.

DE LIN ET DE LAINE
Exposition immersive au cœur de la Tapisserie - Une plongée inédite dans les 68 mètres de la célèbre broderie.
Ouverture jeudi 17 décembre, jusqu'au 19 septembre 2027.

NOUVEL ÉCLAIRAGE PERMANENT DE LA CATHÉDRALE DE BAYEUX
Lancement jeudi 17 décembre 19h30.
RDV rue Lambert Leforestier.

SONS ET LUMIÈRES « LA CATHÉDRALE DE GUILLAUME AU FIL DU TEMPS »
Déambulation spectaculaire entre la cour de l'hôtel du Doyen, l'intérieur de la cathédrale et la façade de la maison d'Adam et Eve.
Séances en boucle de 18h à 21h. Accès libre et gratuit.
Du 19 décembre 2026 au 2 janvier 2027, sauf 24, 25, et 31 décembre, et 1er janvier.
bayeux-bessin-tourisme.com

Le 22 décembre 2026
Port-en-Bessin-Huppain

RETOUR DE PÊCHE

Alors que la saison de la coquille Saint-Jacques bat son plein, assistez au ballet incroyable des chalutiers revenant à quai. Une observation immersive illustrée par les commentaires de Dominique Lamort, qualiticien pour Normandie Fraîcheur Mer et Sophie Coevoet, directrice du Centre Culturel municipal.
Quai Letourneur, dès 18h30



MARS

Les 19, 20 et 21 mars 2027
Saint-Vigor-le-Grand

THÉÂTRE

La compagnie de théâtre « Souffler n'est pas Juaye » offrira trois représentations de la comédie « Ma version de l'histoire » de Sébastien Azzopardi.
Séances des 19 et 20 mars à 20h45. Séance du 21 mars à 15h. Salle de l'Odyssée - Participation libre.

Les 20 et 21 mars 2027
Bayeux

LES FOULÉES DE BAYEUX

Comme tous les ans, les passionnés de la course à pied se retrouveront au stade Henry Jeanne pour prendre le départ. Des parcours de course adaptés à tous les niveaux pour un rendez-vous sportif incontournable.
les-foulees-de-bayeux.com

Du 29 mars au 4 avril 2027
Bayeux

12E FESTIVAL INTERNATIONAL DU CIRQUE DE BAYEUX

Le Festival international du cirque de Bayeux propose de découvrir une sélection des numéros de cirque primés dans les plus grands festivals internationaux. Les spectateurs sont attendus pour un spectacle encore plus riche en surprises, en rires et en émotions.
Réservations sur festivalcirquebayeux.fr



MAI

Les 22 et 23 mai 2027
Sommervieu

SOMMER'SCIENCES

Des activités, démonstrations et autres animations autour de la science compose-ront le programme sur tout un week-end !
Salle polyvalente - sommervieu.fr

JUIN



Du 29 mai au 13 juin 2027
Espace Littoral du Débarquement et de la Bataille de Normandie

D-DAY FESTIVAL NORMANDY

Dans le cadre du 83e anniversaire du D-Day, venez célébrer la liberté retrouvée lors de manifestations culturelles et festives : parachutages, défilés, concerts, reconstitutions historiques, expositions, feux d'artifice, etc.
Infos et programme sur www.ddayfestival.com

Voyagez malin à Bayeux !



Des trajets plus simples avec l'appli

by mobilité

By-mobilite-bayeux-intercom.fr

Bayeux intercom
l'entente commune

AVEC LA PARTICIPATION FINANCIÈRE DE

RÉGION NORMANDIE
RÉPUBLIQUE FRANÇAISE
Liberté
Égalité
Fraternité
Cofinancé par l'Union européenne

by ENSEMBLE, RÉINVENTONS NOS TRAJETS

U3K STUDIO GRAPHIQUE | u3kstudio.fr